

**AZIENDA SANITARIA TERRITORIALE**

**CONCORSO PUBBLICO, PER TITOLI ED ESAMI,  
PER LA COPERTURA A TEMPO PIENO ED INDETERMINATO DI N. 6 POSTI DI  
DIRIGENTE MEDICO NELLA DISCIPLINA DI MEDICINA D'EMERGENZA-URGENZA**  
(indetto con determina n. 1271 del 15/11/2023)

**Criteri di valutazione stabiliti dalla Commissione il 7/05/2024**

ex art. 19 del D.Lgs. 33/2013 e ss.mm. e secondo le linee guida di cui alla deliberazione ANAC 1310/2016

**CRITERI DI VALUTAZIONE DEI TITOLI: MAX PUNTI 20**

**Nel rispetto dei principi contenuti nell'art. 11 del D.P.R. 483/97 e di quanto già previsto dal bando, la Commissione stabilisce che:**

*le dichiarazioni effettuate nel curriculum, non supportate da documentazione o da dichiarazione sostitutiva dell'atto di notorietà, non saranno oggetto di valutazione;*

*le dichiarazioni rese dai candidati, in quanto sostitutive a tutti gli effetti della certificazione, devono contenere tutti gli elementi necessari alla valutazione del titolo. L'omissione anche di un solo elemento e la non chiarezza della dichiarazione comportano la non valutazione del titolo medesimo.*

**a) TITOLI DI CARRIERA**

**max punti 10**

La Commissione prende atto di quanto disposto in materia dagli artt. 11, 20, 21, 22, 23 e 27 del D.P.R. 483/97 e li integra con i seguenti criteri:

- i servizi dichiarati come in corso sono computati fino alla data di presentazione della candidatura;
- in caso di servizi contemporanei è valutato solo il servizio più favorevole al candidato;
- i servizi omogenei, prestati nella stessa posizione funzionale o qualifica, anche se in sedi diverse, sono cumulati fra loro;
- per i periodi di servizi non specificatamente determinati, le annate sono calcolate dal 31 dicembre del primo anno al primo gennaio dell'ultimo anno, mentre le mensilità sono calcolate dall'ultimo giorno del primo mese al primo giorno dell'ultimo mese;
- l'attività prestata in base a rapporti convenzionali ex art. 21 DPR 483/97 è valutata, con riferimento all'orario settimanale svolto rapportato a quello dei medici dipendenti delle aziende sanitarie con orario a tempo definito, con un punteggio convenzionale pari a 0,500 per anno ex art. 27 comma 4 punto 2): le relative attestazioni di servizio devono contenere l'esatta indicazione dell'impegno orario settimanale. In tale ambito di attività vengono ricomprese tutte le attività svolte nei servizi di emergenza-urgenza anche in ambito territoriale nei PPI, nelle Centrali Operative 118, POTES, PAT, ecc. ovvero tutti i servizi rilevanti anche ai fini dell'ammissione al concorso ex art. 12, comma 1, D.L. 34/2023. Tali servizi sono valutati esclusivamente in relazione all'eventuale periodo eccedente rispetto a quello minimo richiesto quale requisito di ammissione al concorso;
- non è valutato il periodo del servizio prestato che integra il requisito specifico di ammissione ex art. 12 DL 34/2023;
- non sono valutati i servizi prestati anteriormente al conseguimento dell'abilitazione professionale;

- i servizi prestati presso cliniche o istituti universitari e riferiti ad anni accademici sono valutati come prestati dal 1° novembre al 31 ottobre dell'anno successivo, salvo diversa indicazione;
- qualora nei certificati di servizio/autocertificazione non sia specificata, né risulti indirettamente dalla documentazione prodotta, la posizione funzionale, la qualifica, la disciplina o l'area funzionale nella quale il servizio è stato prestato, o se il servizio è stato prestato nella posizione di ruolo, di incaricato o in base a rapporto convenzionale, ovvero se il servizio è stato prestato con rapporto di lavoro a tempo definito o con rapporto di lavoro a tempo pieno il servizio stesso sarà valutato con il minor punteggio attribuibile;
- per la valutazione dei servizi le frazioni di anno sono valutate in ragione mensile, considerando, come mese intero, periodi continuativi di giorni 30 o frazioni superiori a 15 giorni; non saranno valutati periodi di servizio pari o inferiori a giorni 15;
- conformemente a quanto indicato nella Circolare del Ministro Sanità 27.04.1998 n. DPS IV/9/11/749 (pubblicata nella G.U. n.117 del 22.05.1998) al servizio espletato antecedentemente la data del 06.12.1996 (data di entrata in vigore del relativo CCNL) in qualità di Assistente medico (IX livello) e Aiuto corresponsabile è attribuito un punteggio pari a 0,50 per anno (art. 27, comma 4, lett. a) punto 2 DPR 483/97), maggiorato del 20% se prestato a tempo pieno;

Non formano oggetto di valutazione:

- i servizi indicati dall'art. 12, comma 1, D.L. 34/2023 già computati nella misura utile ai fini dell'ammissione al concorso, potendo essere valutato esclusivamente l'eventuale periodo eccedente rispetto alla stessa;
- il servizio prestato in qualità di Medico Generico o sostituto di medico di medicina generale, pediatra di libera scelta, l'attività di medico termale, medico vaccinatore, medico USCA, medico prelevatore e medico scolastico, medico in manifestazioni sportive o similari, in quanto esperienze non attinenti la disciplina a concorso;
- i servizi o le attività di durata non determinabile o non dichiarate correttamente ai sensi di legge;
- l'attività svolta durante il corso di specializzazione nell'ambito della formazione specialistica;
- gli attestati di merito ed i giudizi laudativi ed elogiativi;
- i servizi prestati all'estero da Sanitari italiani che non siano riconosciuti ai sensi della legge 10/07/1960 n.735;
- gli incarichi svolti dai concorrenti in dipendenza del servizio espletato quali compiti di istituto;
- i titoli presentati successivamente al termine utile per la presentazione delle domande.

**b ) titoli accademici – max punti 3:**

viene attribuito un punteggio alle specializzazioni e ad altre lauree o titoli accademici come indicato nell'art. 27, comma 5, 6 e 7 del D.P.R. 483/97

**c) Pubblicazioni – max punti 3:**

Le pubblicazioni per essere oggetto di valutazione devono essere edite a stampa e inerenti la disciplina a concorso e devono altresì corrispondere ai principi fissati alla lettera b) punti 1 e 2 dell'art. 11 D.P.R. 483/97.

Sono valutati:

- abstract/poster
- Lavoro come primo autore
- Lavoro come coautore

**non** formano oggetto di valutazione:

- le pubblicazioni che non siano in alcun modo attinenti alla disciplina oggetto del concorso ed alla posizione funzionale da conferire,

- tesi di laurea, di specializzazione e loro frontespizi.

#### **d) curriculum formativo e professionale – max punti 4:**

Si richiama il DPR n. 483/1997, art. 11, lett. c), in base al quale viene attribuito un punteggio globale e motivato risultante dalla considerazione delle attività espletate come segue:

- ✓ gli incarichi in attività libero professionale, di lavoro autonomo, di collaborazione e di consulenza coordinata e continuativa svolti presso Pubbliche Amministrazioni ovvero se svolti presso struttura private convenzionate con il SSN, nella disciplina in oggetto o in disciplina equipollente/affine, diversi da quelli in regime di convenzione ex art. 21 DPR 483/97 già valutati nei titoli di carriera o quale requisito specifico richiesto ex DL 34/2023 ai fini dell'ammissione al concorso,
- ✓ le borse di studio – assegni di ricerca nella disciplina del posto a selezione o in disciplina equipollente/affine o in altra disciplina presso Aziende od Istituzioni Sanitarie convenzionate o private legalmente riconosciute /Università;
- la partecipazione a corsi, congressi, convegni, seminari ed altre attività con finalità di formazione, di aggiornamento professionale e di avanzamento di ricerca scientifica, in qualità di docente o relatore attinenti;
- la partecipazione a corsi di lunga durata/ specializzazione/perfezionamento (Stage..), corso di formazione in Medicina Generale, corso di formazione per conseguimento idoneità all'esercizio di attività per l'Emergenza Sanitaria territoriale, Master di I o II livello conclusi.

Non formano oggetto di valutazione:

- gli incarichi di collaborazione presso strutture private
- la partecipazione a corsi di aggiornamento, congressi, convegni, ecc, di durata esigua, benché con esame o colloquio finale;
- la partecipazione a corsi di aggiornamento, congressi, convegni, ecc, come semplice uditore;
- la partecipazione a corsi di aggiornamento, congressi, convegni, ecc, con attribuzione di crediti formativi ecm;
- l'attività di volontariato;
- gli attestati laudativi, il conferimento di premi, le lettere di encomio, l'appartenenza a società scientifiche, le attività di Investigator, l'idoneità a concorsi o altre selezioni pubbliche;

#### **Dottorato di Ricerca**

Il dottorato di ricerca nella disciplina viene valutato solo se concluso.

#### **Insegnamento**

Viene valutata l'attività di insegnamento presso le Università in materia attinente la disciplina e, con l'attribuzione di un punteggio ridotto, in altra disciplina.

### **CRITERI DI VALUTAZIONE DELLE PROVE SCRITTA, PRATICA E ORALE: complessivi punti max 80**

#### **Prova scritta:**

- ✓ *livello e profondità di preparazione professionale circa l'argomento oggetto della prova a concorso;*
- ✓ *chiarezza espositiva, appropriatezza terminologica e coerenza rispetto al tema da trattare;*
- ✓ *capacità di analisi e di sintesi concettuale da conciliarsi con la compiuta trattazione dell'argomento oggetto della prova;*

#### **Prova pratica:**

- ✓ *capacità di inquadramento della patologia e di formulazione di proposte di eventuali approfondimenti diagnostici;*
- ✓ *chiarezza e sintesi espositiva;*

#### **Prova orale:**

- ✓ livello di conoscenza degli argomenti oggetto della prova;
- ✓ chiarezza, padronanza dell'argomento e sicurezza nell'esposizione;
- ✓ capacità di sintesi coniugata ad appropriatezza terminologica.

**TRACCE PROVA SCRITTA (PUNTI MAX 30)**

**prova n. 1:** *Lo stroke acuto*

**prova n. 2:** *Sindrome coronarica acuta*

**prova n. 3:** *L'approccio al politraumatizzato: valutazione e trattamento iniziali*

**TRACCE PROVA PRATICA (PUNTI MAX 30)**

La Commissione ha elaborato una terna di prove consistenti ciascuna nella sottoposizione ai candidati di n. 3 esami strumentali (n. 1 ECG, n. 1 EGA-A, n. 1 RX) appartenenti a n. 3 casi clinici differenti, da interpretare ed accompagnare con cenni al trattamento come allegate in calce.

**TRACCE PROVA ORALE (PUNTI MAX 20)**

1. La fibrillazione atriale
2. L'annegamento
3. Sincope
4. Crisi ipertensiva
5. Ematemesi
6. L'intossicazione da monossido di carbonio
7. Lo shock anafilattico
8. L'edema polmonare acuto cardiogeno
9. L'asma acuto nell'adulto
10. Addome acuto
11. Intossicazione per ingestione
12. Eccesso di anticoagulazione: quando e come trattare
13. Il coma
14. L'arresto cardiaco nell'adulto
15. L'arresto cardiaco in bambino e lattante
16. Il trauma cranico
17. Il trauma toracico
18. Shock settico
19. Dolore toracico: approccio in emergenza
20. Ischemia acuta degli arti: approccio in emergenza

PROVA  
PRATICA

①

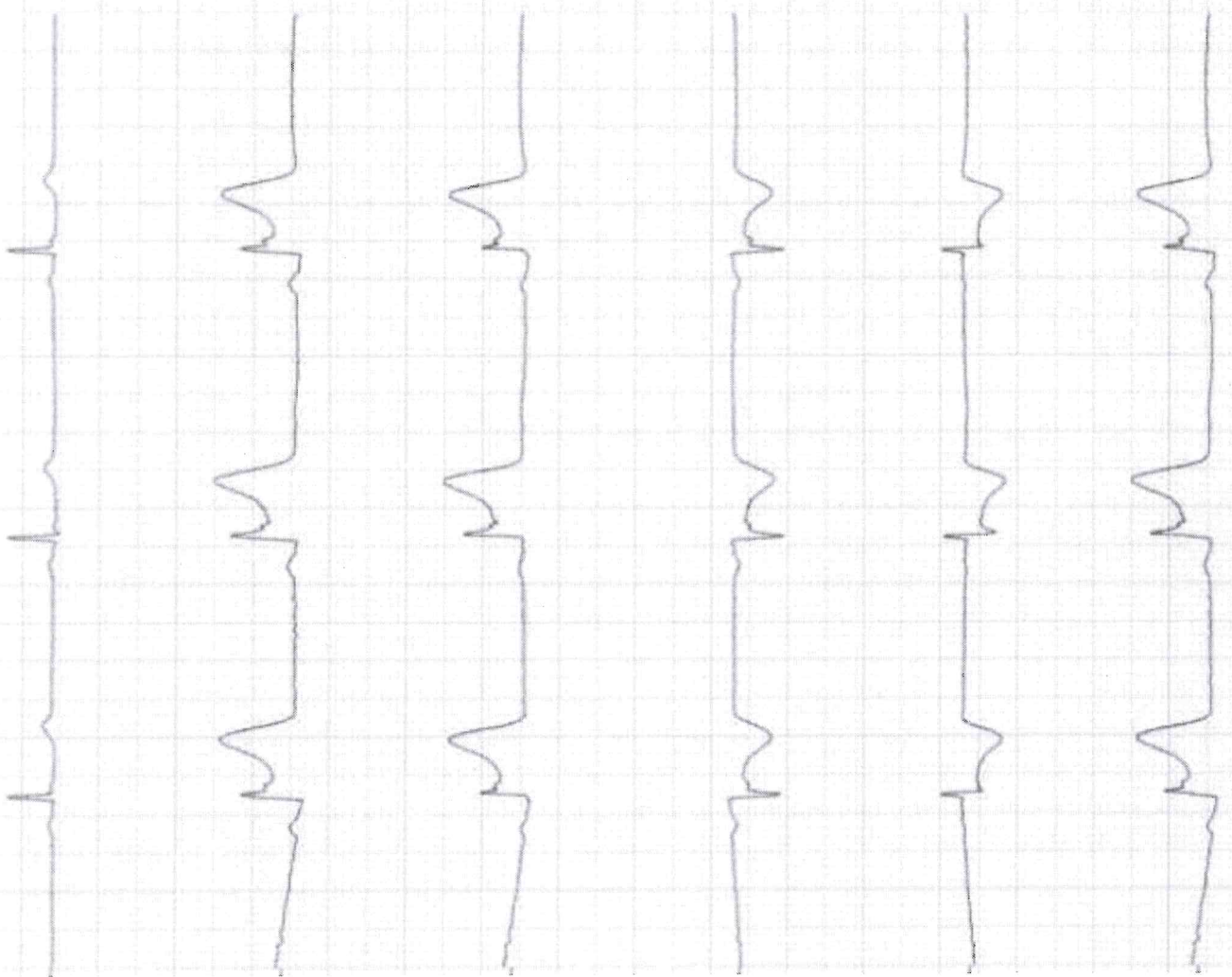
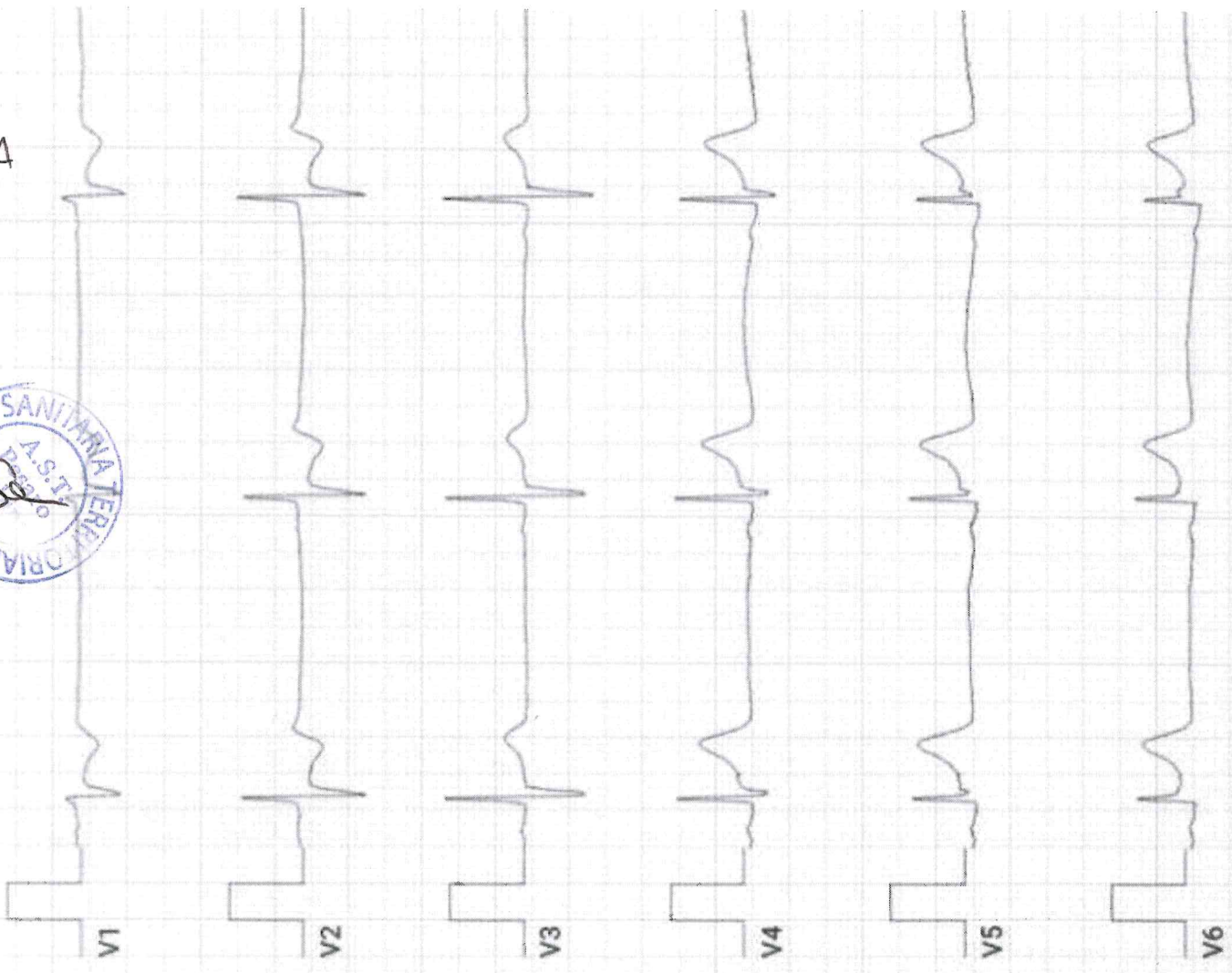



## Misurati (37.0C)

#pH	7.18	
#pCO2	93	mmHg
#pO2	46	mmHg
Na+	138	mmol/L
K+	3.4	mmol/L
#Ca++	1.05	mmol/L
#Glu	219	mg/dL
Lat	7.0	mmol/L
Hct	45	%

## Parametri derivati

#HCO3-	34.7	mmol/L
#HCO3std	26.6	mmol/L
TCO2	37.6	mmol/L
#BEecf	6.3	mmol/L
BE(B)	3.1	mmol/L
#SO2c	69	%

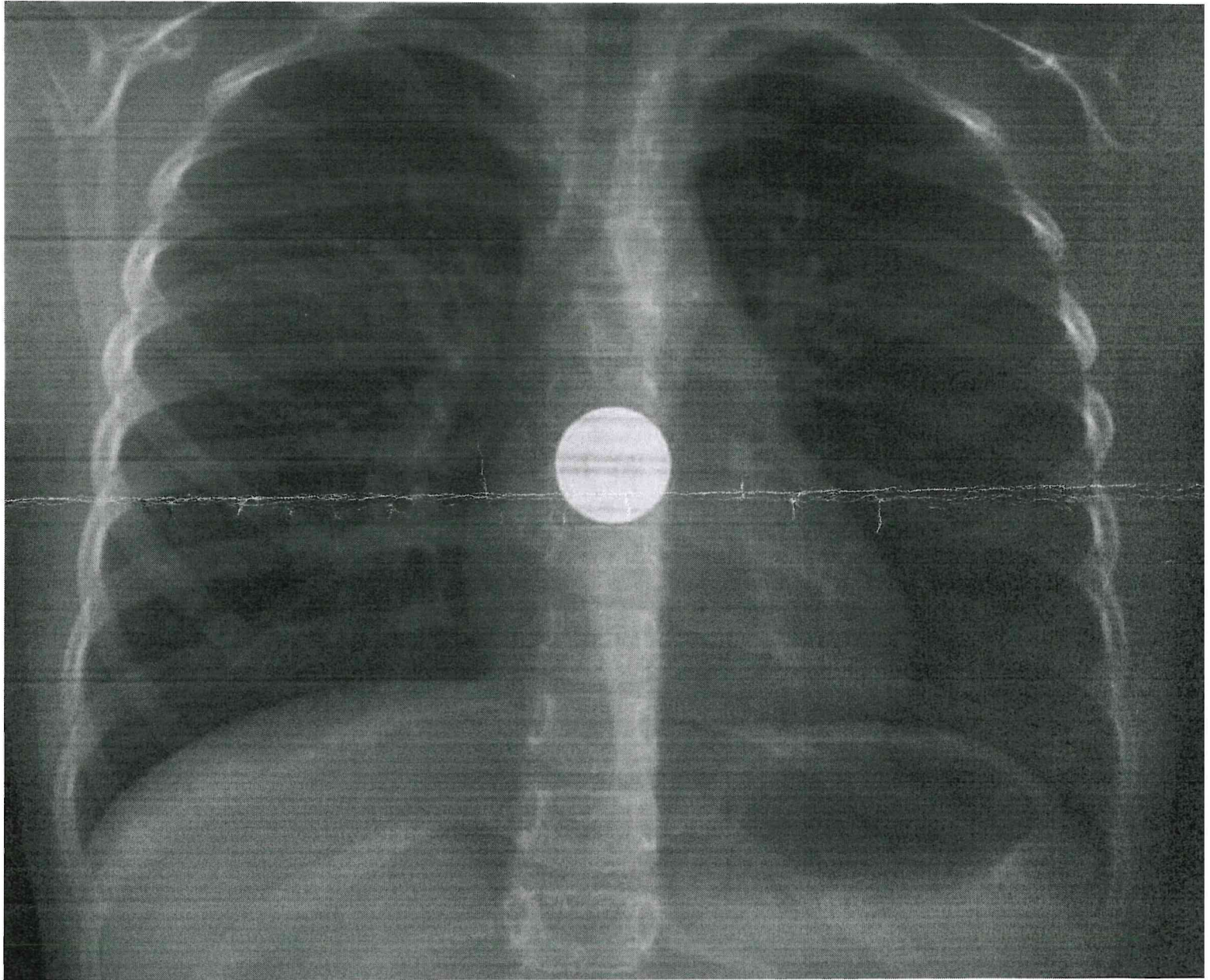



PROVA  
PRATICA

2

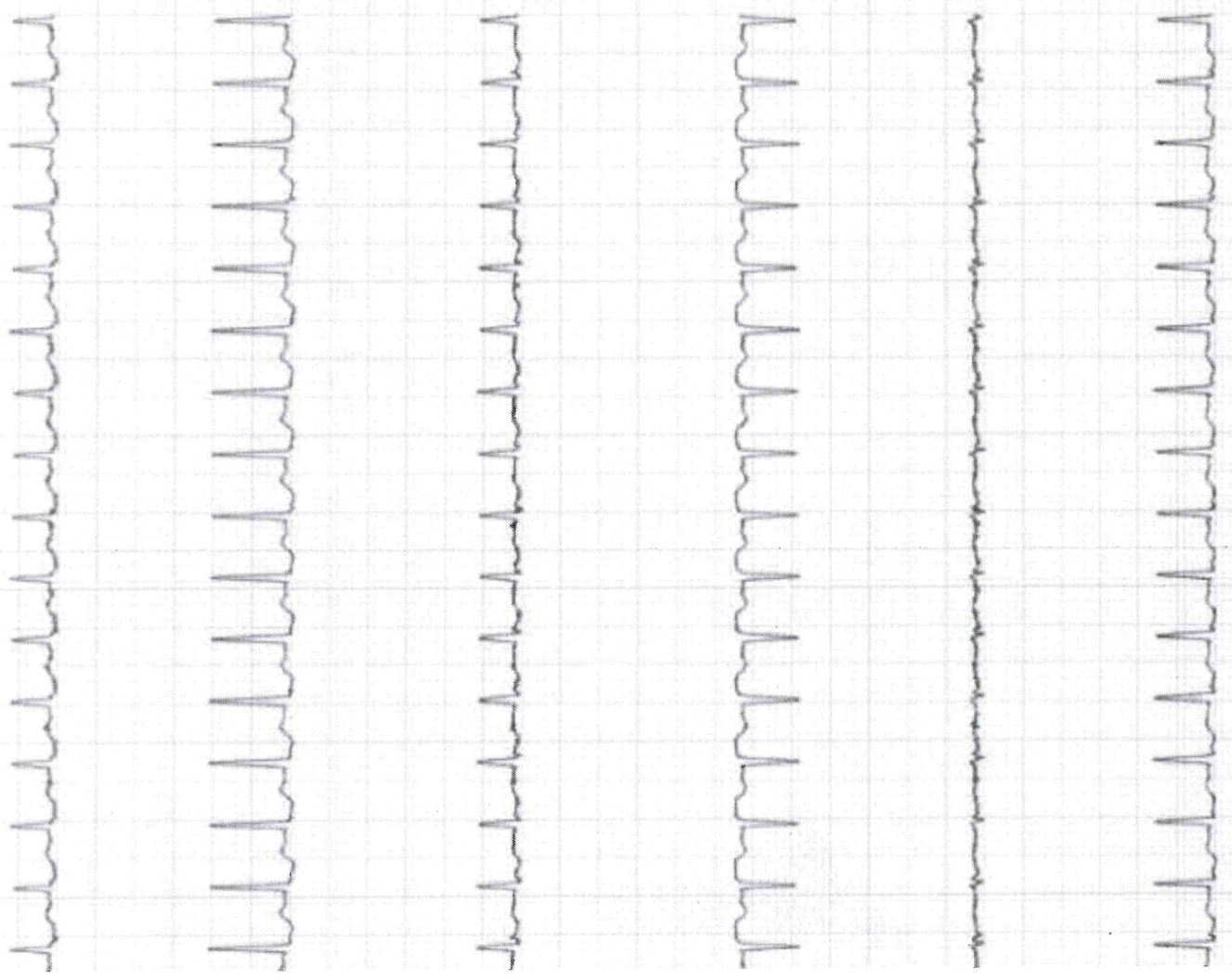
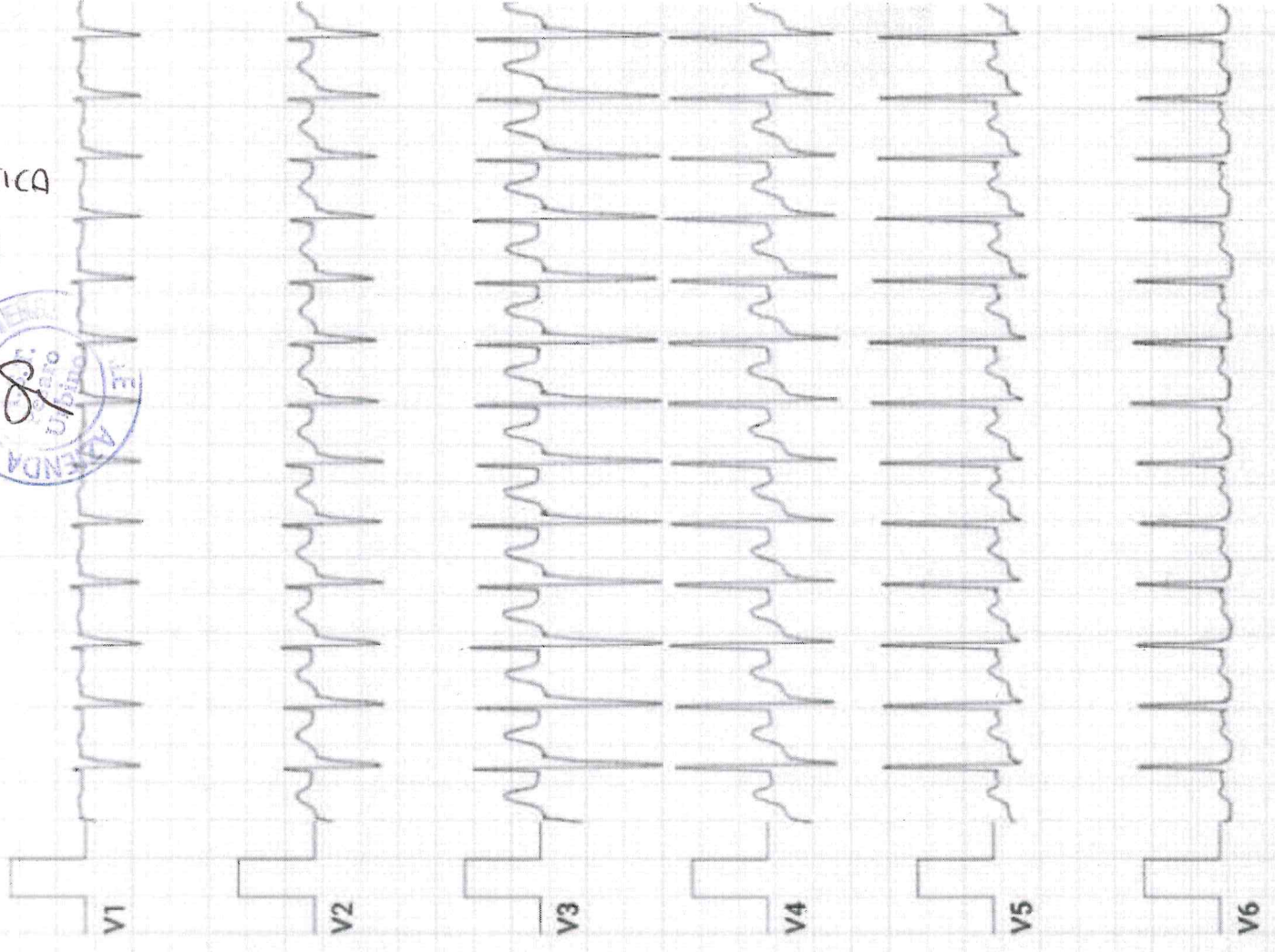



### Misurati (37.0C)

pH	7.17	←	
pCO2	46		mmHg
pO2	55		mmHg
Na+	140		mmol/L
K+	2.6		mmol/L
Ca++	1.11		mmol/L
Glu	100		mg/dL
Lat	2.9		mmol/L
Hct	45		%

### Parametri derivati

Ca++(7.4)	1.01		mmol/L
HCO3-	16.8		mmol/L
HCO3std	15.5	←	mmol/L
TCO2	18.2		mmol/L
BEecf	-11.7	←	mmol/L
BE(B)	-11.6		mmol/L
O2ct	16.5		mL/dL
O2cap	19.6		mL/dL

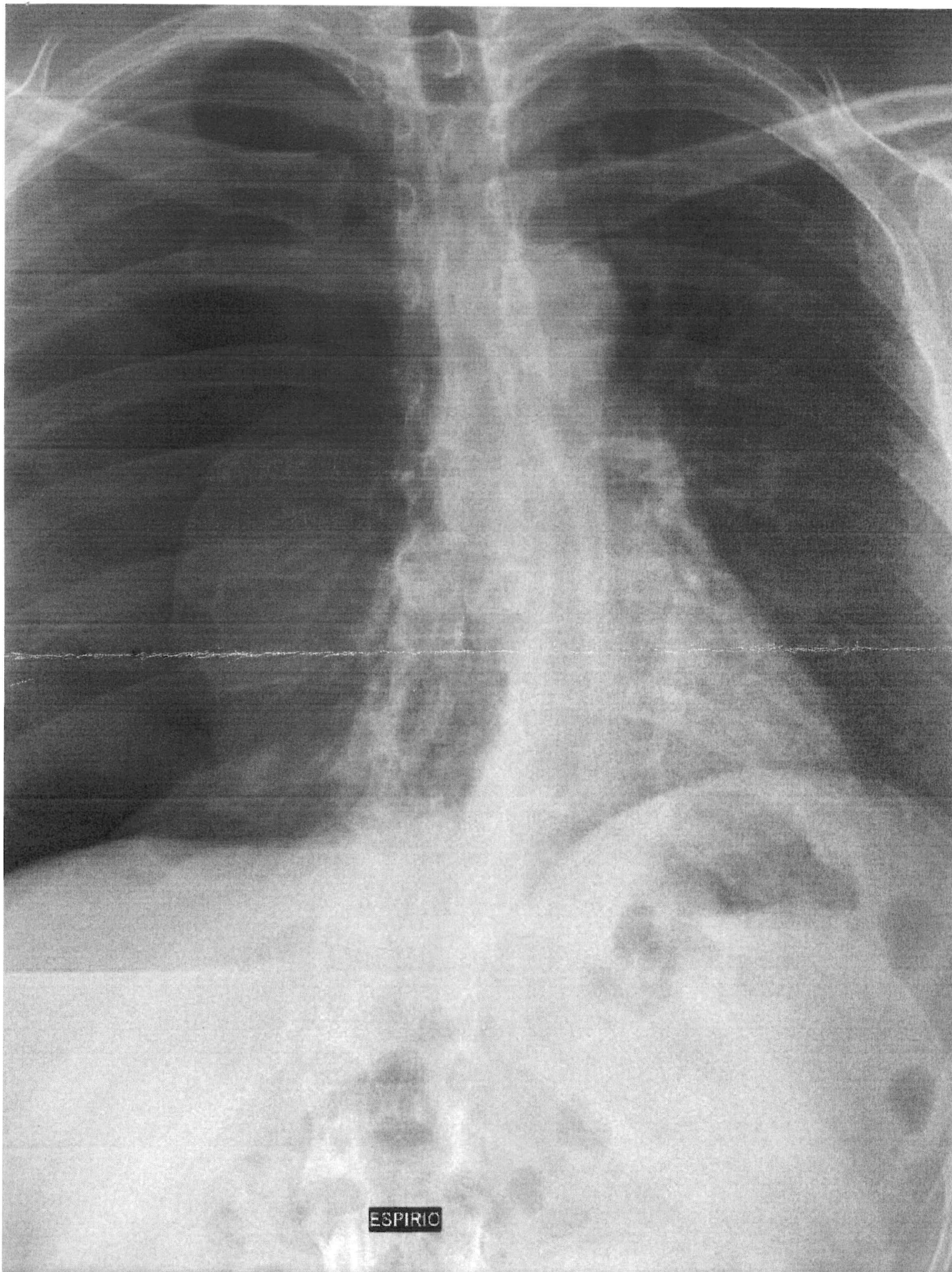

ESPIRIO



200A  
2AT100

3)

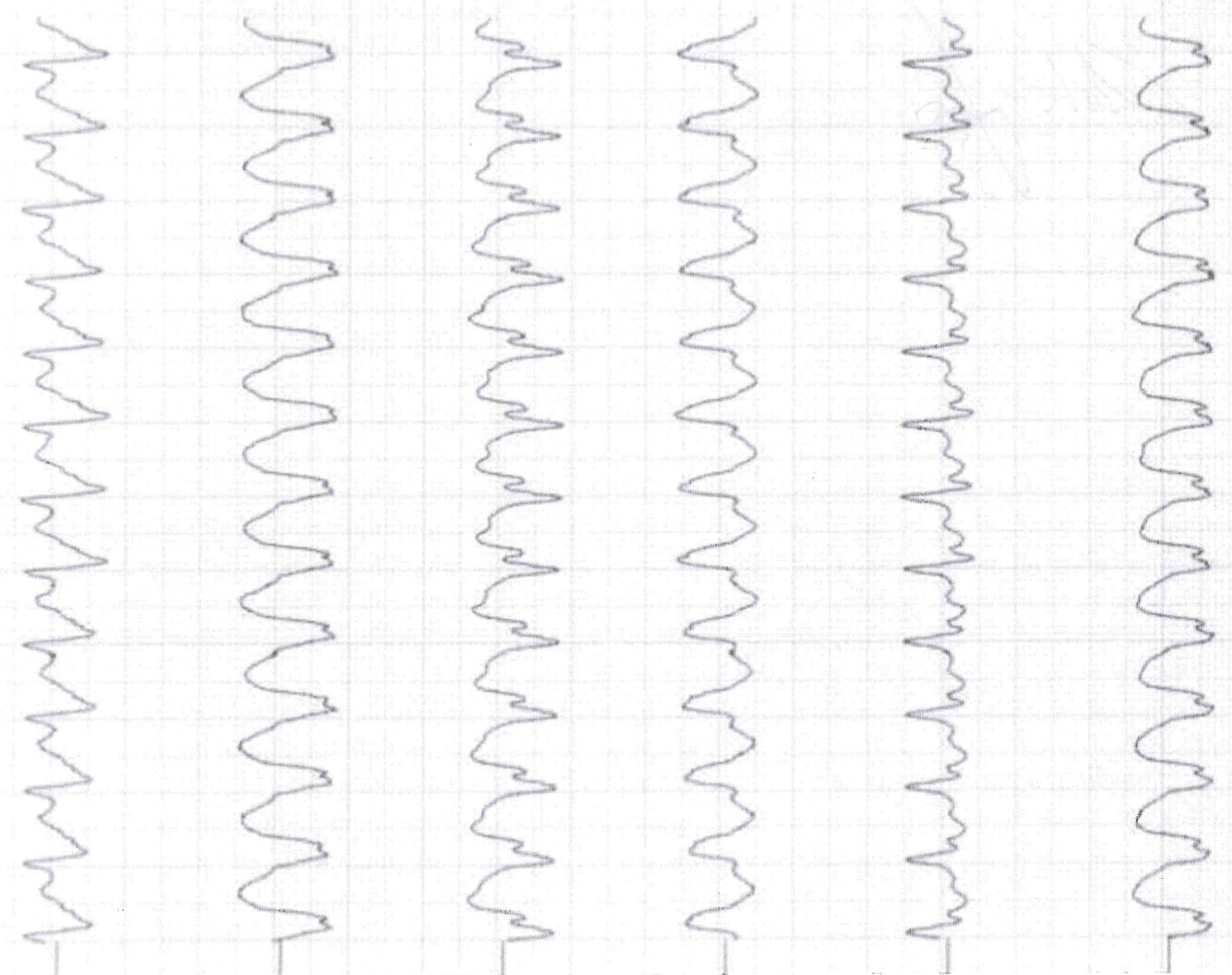
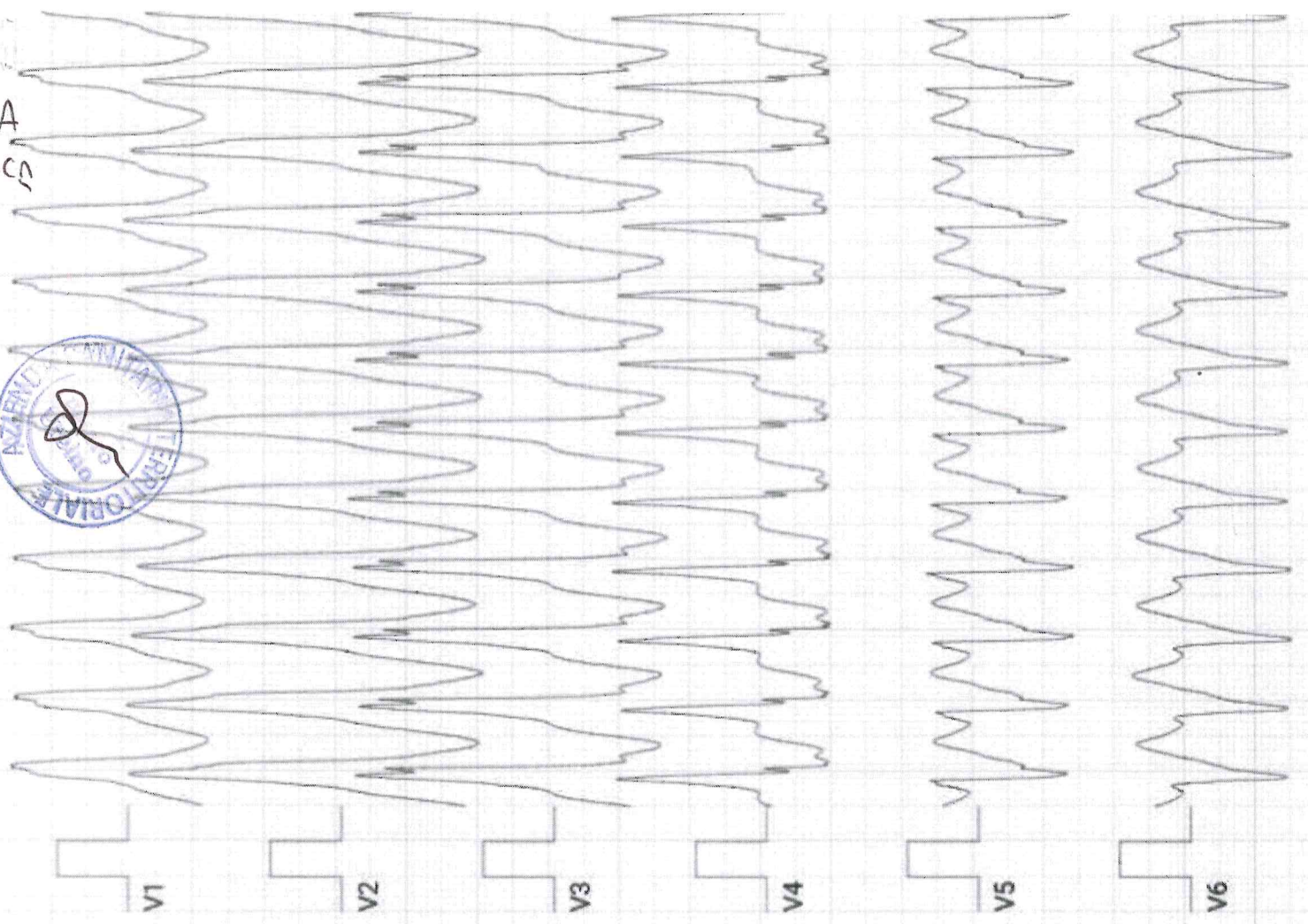



### Misurati (37.0C)

pH	7.49	
pCO2	23	mmHg
pO2	67	mmHg
Na+	132	mmol/L
K+	3.6	mmol/L
Ca++	1.08	mmol/L
Glu	107	mg/dL
Lat	1.9	mmol/L
Hct	42	%

---

### CO-Ossimetria

THb	13.5	g/dL
O2Hb	94.4	%
COHb	1.0	%
MetHb	0.9	%
HHb	3.7	%
SO2	96.2	%

---

### Parametri derivati

Ca++(7.4)	1.12	mmol/L
HCO3-	17.5	mmol/L
HCO3std	21.8	mmol/L
TCO2	18.2	mmol/L
BEecf	-5.8	mmol/L
BE(B)	-3.9	mmol/L
O2ct	17.7	mL/dL
O2cap	18.4	mL/dL

DX

