

## DOVE SI TROVA IL REPARTO DI OSTETRICIA E GINECOLOGIA?

L'unità operativa di **Ostetricia e Ginecologia** è ubicata al Padiglione C – 1° piano dell'ospedale Santa Croce di Fano.



### CONTATTI UTILI

**Coordinatore Ostetrico**

0721 882359

**Coordinatore Pediatrico**

0721 882613

**Pronto soccorso ostetrico**

0721 882639

**Nido**

0721 882228

**Informazioni su VBAC**

0721/882359 - 882672

### PRENOTAZIONE TAMPONE RICERCA COVID - 19

0721 882672

### AMBULATORIO GRAVIDANZA A TERMINE

Info ai numeri 0721 882672

il lunedì – giovedì - venerdì  
dalle 11 alle 13.

*Il personale del reparto fisserà un appuntamento in base alla specifica esigenza della futura mamma.*

### DONAZIONE CORDONE OMBELICALE

Info ai numeri 0721/882672 - 0721/882639  
dal lunedì al venerdì - dalle 12 alle 13.30  
donazione sangue.cordonale@  
ospedalimarchenord.it



Opuscolo realizzato  
dall'Unità Operativa Complessa  
di **Ostetricia e Ginecologia**  
in collaborazione con la **Pediatria** –  
**Nido** e l'**Ufficio Relazioni**  
con il Pubblico



Azienda Ospedaliera  
Ospedali Riuniti Marche Nord



## BAMBINO IN ARRIVO: VIVERE INSIEME LA NASCITA

Un percorso sicuro per la mamma  
il neonato...e il futuro papà



«La nascita è sempre  
un evento incredibile:  
venire al mondo in questo  
tempo è davvero straordinario»

Opuscolo  
informativo  
sull'assistenza  
ospedaliera ai  
tempi del Covid-19

Edizione - Agosto 2020



*Cari mamma e papà, la nascita ai tempi del coronavirus è una emblematica emozione: la pancia cresce e insieme alla gioia per il bambino in arrivo aumentano i dubbi. Dall'inizio della pandemia è stato necessario revisionare i percorsi delle donne in gravidanza, delle madri, dei padri e dei neonati, al fine di continuare a garantire servizi di qualità ma in totale sicurezza. Con questo breve opuscolo vi illustriamo l'organizzazione dell'unità di Ostetricia e Ginecologia del Santa Croce di Fano, punto di riferimento per la presa in carico della donna in gravidanza, con i suoi servizi ambulatoriali, il Pronto soccorso ostetrico e l'attività di Pediatria e di Pronto soccorso pediatrico.*

## Il parto si avvicina: cosa fare per arrivare «sicuri» alla nascita del tuo bambino

**Il bambino sta per arrivare.** E per garantire la sicurezza di tutti e – contemporaneamente – condividere la gioia della nascita con un familiare durante il travaglio, il parto e la degenza, prima del termine della gravidanza, intorno alla 38° o 39° settimana, la futura mamma e la persona scelta per l'assistenza **verranno sottoposti gratuitamente al tampone naso faringeo per la ricerca del Covid – 19.** Per effettuare l'esame - che verrà programmato presso l'ambulatorio del padiglione B4, 1° piano – la gestante dovrà contattare le ostetriche e concordare giorno e orario dell'indagine.

Nel caso in cui il familiare sia già in possesso di tampone negativo eseguito in altra struttura (fatto contestualmente o successivo alla data in cui lo effettua la gestante), potrà produrre l'esito in reparto e assistere la futura mamma.

**E se il bambino ha fretta di nascere e arriva prima dell'esecuzione del tampone?** Nessun problema: quando vi recate in ospedale con le prime avvisaglie del parto, le future mamme e i loro accompagnatori verranno guidati in struttura dal personale per il **pre-triage**, che prevede la misurazione della temperatura, la raccolta di informazioni su eventuale comparsa di sintomi sospetti, e l'effettuazione del tampone.



**L'ESITO NEGATIVO DEL TAMPONE HA UNA VALIDITA' DI DUE SETTIMANE**

**RESTA INVARIATO L'USO OBBLIGATORIO DELLA MASCHERINA**

## IL PARTO IN OSPEDALE: LE OPPORTUNITÀ PER LE FUTURE MAMME

### Ambulatorio gravidanza a termine

L'accesso all'ambulatorio gravidanza fisiologica a termine, organizzato e gestito dalle ostetriche sotto la supervisione medica, accoglie le donne in età gestazionale tra la **37esima e 42esima settimana**. L'ambulatorio offre un servizio di accoglienza, di controllo e presa in carico della donna, accompagnandola – con un monitoraggio mirato e personalizzato – verso la fase finale della gravidanza.

### Il parto indolore

Scopo della tecnica è quello di attenuare la sensazione dolorosa, lasciando inalterate la sensibilità tattile e di spinta necessarie per il normale svolgimento del parto. Tutte le informazioni sulle modalità di accesso sono disponibili sul sito [www.ospedalimarchenord.it](http://www.ospedalimarchenord.it) (sezione *Cosa devi fare? – Partorire senza dolore*)

### Donare il cordone ombelicale

Donare il cordone ombelicale del proprio figlio potrebbe salvare la vita di altri bambini. E la raccolta del sangue contenuto nel cordone, senza rischi per la mamma e il neonato, è possibile. Per saperne di più, vai sul sito [www.ospedalimarchenord.it](http://www.ospedalimarchenord.it) (sezione *Cosa devi fare? – Donare il cordone ombelicale*)

### Il parto naturale dopo il cesareo (VBAC)

Avere un parto spontaneo dopo un cesareo si può, e sono sempre di più le donne che manifestano la volontà di farlo. Resta inteso che questa strada comporta una serie di valutazioni basate proprio sulla storia clinica della futura mamma. Le donne interessate ad intraprendere questo percorso, possono fissare un colloquio con le ostetriche. Per maggiori informazioni vai sul sito [www.ospedalimarchenord.it](http://www.ospedalimarchenord.it) e scarica l'opuscolo informativo.

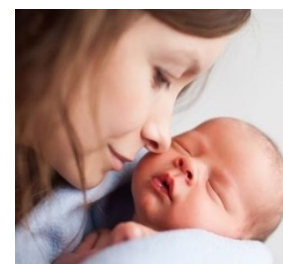
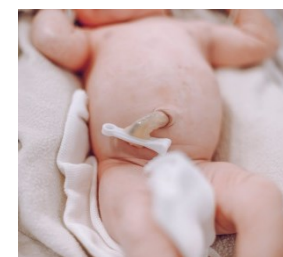
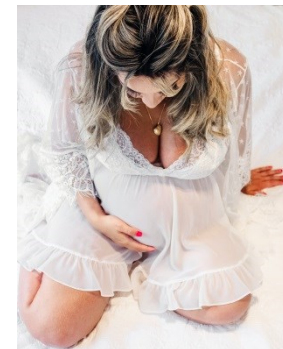

**Per ogni dubbio rivolgeti al personale medico, ostetrico e infermieristico ai contatti telefonici messi a disposizione dalla struttura.**

